中央日報

登記證 中字第一七一八號 警字第一〇八八號

社址南京新街口北 電報掛號一一三五

第三千三百三十三號 今日一大張 每份售洋四分

中華郵政登記認爲第二類新聞紙類

總理遺囑

余致力國民革命，凡四十年，其目的在求中國之自由平等。積四十年之經驗，深知欲達到此目的，必須喚起民衆，及聯合世界上以平等待我之民族，共同奮鬭。現在革命尚未成功，凡我同志，務須依照余所著：建國方略，建國大綱，三民主義，及第一次全國代表大會宣言，繼續努力，以求貫徹！最近主張開國民會議，及廢除不平等條約，尤須於最短期間，促其實現！是所至囑！

賴興儒 傅素筠 結婚啓事

我倆承馮景章崔蔭池兩先生之介紹並經雙方家長同意曾於本年四月廿五日在京訂婚茲定於九月廿日在京結婚值此國難期間一切從簡特此敬告親友尚希鑒諒

劉世瑞 顧永貞 結婚啓事

茲承唐強中秦家驊兩先生介紹經雙方家長同意於國歷九月廿日在安慶舉行婚禮值此非常時期一切儀式從簡特此敬告親友

宋揚暉 胡寵容 結婚啓事

我倆承一紀如張嵩生二位先生介紹並徵得雙方家長同意訂於九月十九日在蕪湖舉行結婚禮特此奉告親友恕不另柬 國難方殷一切從簡尚祈鑒原

樊奎 陳廷敏 訂婚啓事

我倆承楊君瑞慶楊君俊奇二位介紹並徵得雙方家長同意訂於廿六年九月十九日在京訂婚特此敬告親友

談太琨 陳聆音 訂婚啓事

我倆內感情融洽並經雙方家長同意於民國二十六年九月廿日在京訂婚國難期間一切從簡統希諸親友諒鑒

單清華 楊毓芬 訂婚啓事

清華毓芬承孫銘修高峻峯兩位先生介紹並徵得雙方家長同意于民國廿六年九月十九日在無錫訂婚謹登報端敬告親友

國立北平大學啓事

本校現設臨時辦事處于本京鼓樓二條巷廿七號（電話三一三七一）凡本校來京師生請駕臨接洽登記爲盼

訃聞

家母嚴太夫人于民國廿六年九月六日棄養已于本月十九日未時在本京莫愁路仁孝殯儀館入殮茲因非常時期暫厝永安公墓俟時局安定再行擇日開弔謹此訃

孤哀子王蔭槐 女舜華 民華 德華 泣血稽顙

財政部佈告 第二三二號

查民國二十五年四川善後公債第三次還本抽籤業於九月十六日在重慶市銀行業同業公會執行計中籤號碼爲第二三七號兩號凡持有此項公債票其票面號碼末兩位與上列各號碼相同者均爲此次中籤債票此次中籤債票計萬元票六張千元票二百張百元票四百張計合本銀二十萬元並該項公債第三期付息票計合息銀四十三萬二千元均定於九月三十日起由各地中央銀行及其委託之中國交通兩銀行開始付款並自開始付款之日起扣足三年爲期期滿不再給付再此次中籤債票附帶之息票應自第四期起至第三十期止共二十七張由持票人於取本時一併繳還特此布告

中華民國二十六年九月十六日 財政部部長孔祥熙 政務次長鄒琳代行

國民政府軍事委員會管理部第一組總務處啓事

查本會前發二十六年用第十一期銅質圓形徽章因沿用日久遺失頗多爲愼重起見業經改製黃色綾質臨時特種出入證定於九月十八日換發佩帶所有前發第十一期銅質圓形徽章限於換發日起一律作廢特此登報聲明

陸軍第八十七師司令部通告

爲通告事値國難嚴重長期抵抗開始凡我在鄉軍人亟應一致奮起參加光榮燦爛之民族戰爭以爭奪我國家最後之勝利所有從前教導師及本師退役之官兵等速往徐州徐海師管區司令部登記當量材錄用或考核年資酌予晉級時不可失盍興乎來特此通告

參謀本部戰史編纂處啓事

本處付印之歐戰叢書原期八月底出版因戰事發生紙張缺乏修改人員及印刷工友均復急於應付他項工作致該書不克如期出版至用款企現趕飭印刷書肆將已印成之上餘冊（原擬全部合訂三十冊）從速裝訂約於十月中旬當可竣工先行分發所有預約之各機關部隊地址有否移動請速函知國府路本處以便將印就之半部先行遞交至其餘書籍以俟時局稍靖再行修改付印屆期即再通知此啓

首都各界抗敵後援會緊要啓事

本會爲擴大抗敵宣傳工作起見原定九月十八日至廿日在大華大戲院舉行漫畫展覽三天茲以十八十九兩天參觀人士過於擁擠且爲使各機關各民衆團體得有參觀機會起見特延長展覽兩天至廿二日止恐未週知特此通告

程宅訃聞

府君稚華公就養鎭江秋初返里偵悉日退兵故鄉被水憂國憫災竟遘疾於九月二日棄養茲擇於本月二十六日在籍開堂領帖翌日安葬秉承遺命移治喪費用修理本鄉圩堤並懇辭親友賻送禮物倘不獲所請即將賻儀悉數捐作慰勞抗敵將士之用一俟葬事完畢敬以台銜賻數及用途公佈報端藉伸謝忱並誌高誼再各方戚友住址遷移未能盡悉訃告不周敬乞矜諒

孤哀子程懋 孫　泣告

三北輪埠公司快輪

長興 本月廿一日開往漢口

龍安 本月廿三日開往長沙

國營招商局廣告

江襄輪開往長沙　江新輪開往漢口

本局江襄快輪定本月二十日晚七時自京開往長沙沿途彙蕪湖安慶九江漢口各埠又本局江新快輪定本月廿二日晚七時開漢口沿途各埠均靠所有兩輪各級客票均於當日下午二時起在本局發售

鋼筆大王啓事

鄙人在南京太平路開設鋼筆大王文具改進社已有多年因物美價廉夙承各界歡迎光顧邇因時局關係店員歸里曾經暫停營業並有謠言誠恐各界不明事實用特聲明茲爲供應各界需要起見於九月九日起仍於原址照常營業尚祈惠顧諸君亮鑒

鋼筆大王文具改進社總經理林亨一謹啓

取銷大聯珠香煙空殼換煙換贈啓事

逕啓者奇敝公司發售之十支裝大聯珠香烟原訂有空殼調換香烟或贈品辦法茲因原料飛漲運費陡增爲顧全成本計暫將空殼調換辦法取銷所有本年九月二十日以前送往南京白下路一〇六號本公司換取臨時收據過期一律作廢不再收兌將來俟烟運京即憑收據換烟恐未週知特此登報廣告諸希 貴顧客公鑒 南京南洋兄弟烟草公司啓

上海大東南煙公司啓事

逕啓者十支加長紅高而富香烟空殼一只掉換本烟二支及掉換贈品辦法一律至本年九月廿日爲止自九月廿一日起空殼一只換本烟一支又際此非常時期關於捲菸之製造上運輸上均無充分把握如遇漲價無貨可難如遇跌價亦不補價特此通告并祈 貴顧客諒詧 南京華勝商號代登

國立中央大學啓事

茲定于廿一日（星期二）上午九時在本校農學院開談話會凡我在京專任教授講師同人務請屆時蒞臨爲幸

留日歸國同學公鑒

本處奉令辦理留日歸國同學服務登記事宜並爲適應戰時各項工作起見另由中央實施短期訓練經完畢即行分派服務茲將登記日期及地點開列於后：

（一）登記日期 自登報日起至十月十日截止並限十月十五日以前持原登記處介紹文件赴南京報到聽候招待訓練

（二）登記地點 「南京」八條巷僑安里三號「漢口」漢中路鐵南里八號方衛黃或武昌雙柏廟十二號康問之轉「廣州」長堤星華日報盧冠雲轉「上海」法租界呂班路一五六弄一號吳報錦轉「濟南」中央銀行馬木齋穆子涵轉張行舟

留日歸國同學服務登記處啓

中央警官學校招考正科新生

（一）名額 二百四十名（二）資格 公立或立案之私立高中以上畢業者（三）年齡 十八歲以上二十一歲以下（四）待遇 服裝宿膳講義等項由校供給畢業後分發實習任用（五）修業期限 二年（六）報名日期 九月十日至二十四日（七）地點 南京·中山門外馬羣鎭本校及國府路碑亭巷鍾南中學·廣東·省警士教練所·湖北·武昌武勝門正街靜宜別墅六號·西安省會警察局（八）初試日期 九月二十五日上午七時卅分南京在鍾南中學廣東·湖北·西安·同上（九）覆試日期及地點 另行通知（十）報名手續 應考者須繳體格檢查表（向報名處領取）畢業證書及最近四寸半身脫帽正面照片三張並報名費一元不退還（十一）初試科目 黨義·國文·史地·理化·數學·軍事學·智力測驗·外國文（英·日·德·法·俄·任其擇一）口試·體格檢查（十二）覆試科目 黨義·國文·口試·體格檢查 招考章程函索即寄

國立中央高級助產職業學校開學通告

本校訂于九月廿日開學所有本科特科新舊各生即希來校報到辦理入學手續特此通告

湘雅醫學院借讀生額滿啓事

啓者本學院遵奉教育部令收容戰區醫學校借讀生現已額滿特此登報露佈以免願來本學院借讀諸君徒勞往返即希 公鑒

南京鍾南中學和州分院招考新生通告 開學通啓

本校現於安徽和縣采石磯對江設立分院訂於九月廿日上課所有本校新舊男女學生凡可離京者務須按照通知日期逕赴分院報到註冊並訂于九月廿日在分院補招高初一新生一次於學額可能範圍內酌收二三年級戰區借讀學生此啓

漢民學院附設漢民中學續招新生

（一）高一初一普通科男女兼收（二）九月廿五日上午七時起在棲霞山馬梁村本校考試即日報名（三）校內代辦食宿惟須自帶行李（四）十月一日開學詳章函索即寄 校長王漱芳

江蘇省立揚州中學高中補習班招生

本校高中補習班尚有餘額報名期自即日起展至九月底截止函索簡章附郵票一分即寄又該班原定九月一日起口試現改爲九月二十一日起舉行并即上課又揚州私立德風中學初中一年級及初中補習班均有餘額可逕向該校報名

犯劉行羅店之敵 傷亡奇重整理待援

並增調兩主力艦來滬助戰

江灣蘊藻浜敵昨進犯未逞

軍息、上海方面、敵因連日激戰、傷亡奇重、現又增調第九師團後續部隊七千人、十六日晚到滬、在吳淞登陸、十九日劉行以東戰況激烈、其餘各處、聞無大戰、敵爲增加其砲火射程計、現調陸奥長門兩主力艦來滬、并集中多數軍艦於瀏河附近、協助陸軍作戰。

【本報十九日上海專電】敵軍三日來、以海陸空三軍精銳犯我羅店劉行、死傷達四千人以上、銳氣大挫、截至十九日晚、敵主力仍集結於羅店月浦楊行間、約計四萬五千餘人、十九日下午楊行鎭東南及羅店顧家鎭等處、僅有襲擊接觸、並無激戰。

▲中央社上海十九日電　劉行前線之敵、迭被我軍擊潰、敵積屍逾千、並遺軍用品甚多、我於檢收尸體時、發現敵中佐一名。

【本報十九日上海專電】自劉行迄廟行一線敵軍、十九日整日未敢來犯、十九日拂曉越蘊藻浜來犯之敵軍、被我軍以大刀殺死五六百人、河流盡赤、殘敵紛向原陣逃竄。

【本報十九日上海專電】江灣敵軍一聯隊、十九日晨向江灣路方面活動、分向八字橋、粵東中學、持志大學前進、我軍由屈家橋突擊其側、十九日自晨五時至七時、肉搏兩小時、敵軍施放烟幕退却、下午二時、敵軍再度來攻、並發重砲轟擊、我軍奮勇衝鋒、斃敵百餘人、敵不支而退。

▲中央社上海廿日上午一時電　據十九日午夜所得報告、近一週來、敵以全力向羅店劉行一帶我軍陣地進犯、企圖於「九一八」前完成中央突擊戰略、切斷我全線聯絡、經我軍痛擊後、敵軍創傷之巨、確爲滬戰以來所未有、現該方面敵軍正整理殘部、並等待增援、故十九日前線殊爲沉寂、僅有小接觸、而我軍仍堅守原陣地、暫與敵再決雌雄、預料三二日內大戰又將再起、聞北方面十九日晚又發生砲戰、雙方互轟、惟戰事並不激烈云。

大隊敵機昨兩度犯京

猛烈戰鬥後敵機被擊落七架

城南及西郊落彈死傷十餘人

京息、昨(十九)日上下午、敵海軍航空隊大隊飛機、兩度來京、企圖襲擊、經我空軍沿途截擊、予敵重創、僅有一部份侵入市空、但因我空防嚴密、敵無法肆虐、僅在城南及西郊投彈數枚、燬民房十數間、死傷十餘人、敵機被我擊落多架、截至昨晚十二時、查明墜落地點者、已有七架之多、敵戰鬥員被擊斃者達十餘人、其詳數尚待查明、我空軍因奮勇殺敵、亦損機兩架、戰鬥員二人殉難、日本同盟社所傳擊落我機廿六架之說、盡人而知爲荒誕宣傳、殊不值一笑也、茲將今日兩度空戰詳情分紀如次：

初度鏖戰

敵機四十六架、今晨八時半由東南方向來襲、我空軍聞報、急派機隊前往迎擊、於八時四十分在鎭江附近與大隊敵機遭遇、當即發生猛烈之戰鬥、我軍奮勇向敵機圍擊、與敵開始厮殺、敵機隊形散亂、動作慌張、連被我擊毀兩架、一落於高資附近、一落於儀徵附近、其餘敵機見勢不佳、急求報復、我隊中二機被敵包圍、以衆寡勢殊、陷於苦戰、然我軍仍以槍彈予敵創傷、卒有一架被敵擊傷墜落、另一機即殺出重圍、與他機聯合、向敵進攻、正鏖戰中、突有敵機一架從旁趕來、將我一機擊傷、此時敵機一部約廿餘架、侵入京市、餘機仍應付我軍之追擊、在揚中及江寧縣屬祿口、又被我擊落兩架、是時敵仍擬逞暴、又相偕向京進襲、飛至孝陵衛一帶、我高射砲猛烈射擊、敵機一架應聲中彈、落地起火、餘機見形勢險惡、乃倉皇逃逸、其時又有一架中彈、飛至常州一帶、落地焚燬、我軍是時仍繼續進迫、至江陰上空追獲、急用機槍掃射、一機擊落於江中、至十時許、殘餘敵機始紛紛向東南逃去、至襲入京市之敵機、經我防空部隊槍砲射擊、未能肆虐、閱半小時許、逃至西郊投彈數枚而去、至十時四十分即解除警報、此役已查明敵損失轟炸機七架、我亦損失兩架、敵戰鬥員已查明有二人當場斃命、五人受重傷墮地、不久亦即斃命、其餘敵傷亡情形、尚在調查中。我空軍戰士黃居國戴廣進兩君殉難、五人受傷。

二次來犯

午後三時許、據報敵機十四架、由蘇州西飛、似有犯我首都之企圖、我軍已騰空迎擊、敵驅逐機三架發現于京市西郊上空、我軍奮勇迎戰、旋又有敵輕轟炸機及驅逐機二十餘架、陸續自東南角侵入我警戒線、一時敵我兩軍空戰極爲激烈、敵軍遂遭我軍之猛烈威脅、郊外居民親見敵機發火者數架、敵見無可逞暴乃相率飛去、

敵機損失

今晚又據軍息、被擊落之敵機、經查明者共有七架、其除因汽油不足被迫降落、及經我軍截擊墜落者、當尚有數架、現正在淸查中、又在江寧縣屬祿口鎭擊落之敵機、該縣政府已電京報告、據稱該機落於第四區義陵鄉第五保中楊樹灣、機體尚未完全損毀、即可與各附件一併運京、機內兩鬥員已斃命、機身外部有「九六艦爆」及愛知31號一等字樣、可知爲九六式海軍轟炸機也、其餘數處所擊落之敵機、不久亦可有報告到京。

【本報十九日鎭江專電】十九日晨襲京之敵機、有一架被我機擊落於高資鎭湯家莊、爲水上偵察機、屬於井島隊、機中二人俱死、機上機槍兩架及零件已由鎭縣府派員拆運存縣、同時揚中亦落一敵機、機中三人皆未死、因各有手槍、鄉民不敢近前、省方已電令該縣派兵前往拘提。

▲中央社鎭江十九日電　侵襲首都之敵機、被我空軍在鎭江高資鎭東南二里許湯家莊擊落、係中島一零五號水上偵察機一架、機內三人均斃命、機槍兩架、及機上零件、已運鎭、同時據儀徵報告、該縣西古湄鄉、亦墮落敵機一架、又鎭江第三區官塘鄉、十九日晨亦有機墮落、正尋查中、又午後四時半二次襲京之敵機、經我機驅逐至鎭郊上空、復發生激戰、記者見有一敵機受傷下墮、餘機向北逃遁。

日報造謠 謂我將撤回駐日許大使

▲中央社東京十八日海通電　報載中國政府決定撤回駐日大使許世英之說、已經此間中國大使館鄭重否認。

香港附近海面 發現敵潛艇 謀截擊我國商輪

【本報十九日上海專電】香港電、香港領海附近美加倫島海面、發現敵潛艇、潛行水中、行動秘密、謀截擊我國商輪。

敵機襲太原 先後擊落四架

▲中央社太原十九日電　十九日晨、敵機數架來襲并市、我空軍即起迎擊、敵機在城北郊投彈十餘枚、倉皇向北逃去、我機跟蹤追擊、至大盂鎭、(在忻縣南五十里)擊落敵機一架、詳情在調查中、另一架逃至忻縣麻會鎭附近、與我前方助戰歸來之機遭遇、被我機擊中爆炸、墜地焚燬、駕駛員均斃命。

【本報十九日上海專電】太原電、忻縣十八日擊落之敵機、已在該縣東部尋獲、日人一摔斃、一被虜獲。

▲中央社太原十八日電　十八日午後、敵機二次飛并空襲、一架在忻縣附近被我機擊落、敵駕駛員三人摔斃、一架逃前方助戰歸來、當與迎頭痛擊、敵機受傷、落崞縣東門附近、敵駕駛員二人摔斃、

▲中央社太原十九日電　十九日晚七時許、敵機四架夜襲并市。

京滬滬杭線 亦有敵機投彈

▲中央社蘇州十九日電　十九日敵機六架、分作兩隊、於午後四時五十分襲蘇、先後擲彈數枚、歷四十分鐘之久、始向東遁去。

▲中央社上海十九日電　交通界息、敵機四架、十九日晨九時二刻飛滬杭路松江嘉興等站投彈、我方僅有輕微損傷。

▲中央社上海十九日電　敵機數架、十九日晨九時許、往松江東門外車站鄰近投彈、我損失甚微、同時在本市浦東投彈一枚、傷居民四人、毀屋數間。

▲中央社杭州十九日電　敵機四架、十九日上午六時許、由滬飛嘉善、在車站投彈四枚、死二人、旋至城內花園路投彈一枚、居民死一傷三、後竄嘉興投彈六枚、又鄞縣上空十九日上午九時發現敵機一架、盤旋窺伺、上午十一時由象山港又來敵轟炸機四架、於江北岸下白沙投彈四枚、內一彈未爆、我損失輕微。

▲中央社清江浦十九日電　敵偵察機兩架、十九日晨六時許、由東北飛淮垣上空、盤旋窺察、歷一小時始向東北飛去。

平綏線我軍開始總攻

敵僞圖犯商都被擊退

【本報十八日歸綏急電】平綏線我陸空軍十七日開始向敵總攻、頗獲極大優勢、正面之敵被迫不支、確已向後撤退、企圖犯商都之敵僞千餘人、十八日晨在屯墾地被我擊退、並殲滅其一部、盤踞南壕塹之敵、連日趕築工事、架設電網、有固守勢。

駐汕各國領事 對日暴行不滿 各電本國報告

▲中央社廣州十九日電　汕頭十九日電、各國駐汕領署、照常辦公、前傳停閉說不確、美領葛其安邀集各領商護僑事、對日在汕暴行、僉表不滿、各電本國報告。

敵軍用品 運往固安

交通界息、敵軍用車數十輛、載大批軍用品及士兵、于十九日由津開往武清轉固安一帶增援。

津浦線我軍將有大進展

前方均由生力軍接防

敵犯姚官屯悉被包圍

▲中央社濟南十九日電　路息、我前方現均由生力軍接防、十七日夜敵乘我換防之際、向姚官屯西北高官屯東北梅官屯等地進襲、並發砲數百響、但多在天空爆炸、我無大損失、截至十八日午後、雙方仍互發砲轟擊、姚官屯西北李樓與仁和村、亦發現敵軍百餘人、以坦克車向前活動、當被我甲車發砲數響、均極準確、敵軍慌向後退、我生力軍一部即奮勇向李樓之敵進擊、將敵八十餘人、全數包圍、敵逃入附近民房、我軍現正搜索肅淸、現前方情勢好轉、我軍日內將有大進展。

▲中央社軍息、津浦正面敵先頭在姚官屯車站、我軍正在姚站附近佈防、嚴陣以待、聞敵軍第十六師團主力、有向津浦線增加說。

▲中央社交通界息、津敵軍自十九日起、每日在東局子舉行實彈演習、故秋節一日中、津市槍砲聲不絕。

▲中央社交通界息、敵軍現續有四師團來津、連日已開到三萬人左右、據悉、敵軍對戰事仍側重津浦線、其作戰計劃、擬先侵佔滄州、然後續向南犯、另派海軍赴海州擾亂云。

興濟前線 陣地鞏固

(濟南快訊)津浦路前線十六日情形、甚爲沉寂、竟日無激戰發生、僅間有局部小衝突、我前方生力軍亦向前推進、陣容爲之一新、敵軍方面、未積極南犯、亦正在增調援軍、據一班觀察、雙方決戰開始之期、當不在遠、據滄州方面電話、十五日晚我軍克復興濟站之後、敵曾數度向我猛犯、均被我軍擊退、敵軍傷亡甚衆、十六日晨二時後、前方消息、即行沉寂、不復聞槍砲之聲、迄下午一時五十分、得姚官屯報告、前線無變化、亦無砲聲、下午二時十五分、姚官屯站左方四五里處、敵以小部隊向我進犯、步槍機槍聲、一時甚密、但戰事不甚激烈、約十餘分鐘後、敵被我擊退、即不復聞槍聲、下午五時、據姚官屯報告、前方各地均無變化、敵軍在興濟北陳家嘴鄧家莊及興濟站附近河西一帶、我軍在興濟以南二三里處于慶屯梅官屯一帶左右、仍舊相持、陣地無變動、下午六時、姚官屯報告、前方興濟站已發現敵人之列車及鐵甲車活動、我鋼甲車在姚官屯以北鐵道房距姚官屯站六七里處、下午七時許、姚官屯站北十里處鐵道被拆毀一段、敵軍鋼甲車曾以砲向我工人射擊、興濟車站落一砲彈、十六日濟南及各縣發現敵機之處甚多、上午七時十五分、烟台發現敵機二架、經蓬萊向北飛去、早八時四十分利津發現敵機兩架、由西北向東南飛去、早八時十分、桑園發現敵機一架、由北向南飛、八點十五分過德州、九時十分至姚官屯向東北飛去、上午十一時三十分、臨沂發現敵機一架、由東來向北飛去、正午十二點十分、鄒縣發現敵機兩架、由北來向南飛去、十二點三十六分界首發現敵機一架、由南來向北飛去、高約四千公尺、十二時四十分到濟南、在高空盤旋一週、沿津浦線向北飛去、下午三時滄州發現敵機一架、由北來、向南轉向西飛去、約高三千公尺、又十五日晚十一時十分、寧陽發現敵機一架、由東南來向西北飛去云。

大同敵重要工事 多被我炸燬

我空軍協助作戰異常得力

靈邱敵我在激戰中

▲中央社太原十八日電　我空軍數度飛大同一帶轟炸、敵重要工事多被摧毀、敵氣沮喪異常、我機七架十八日飛廣靈靈邱方面、協助我軍作戰、預料日內我軍大有進展、十八日敵機兩次來并市空襲、一架在豆羅鎭被我機擊落、餘狼狽逃去。

▲中央社京中頃接太原方面十七日電稱、十五日靈邱刁泉方面之敵、向我猛攻五六次、經我軍迎頭痛擊、卒將頭敵擊退、惟迫靈邱之敵乘我變換陣地軍隊尚未取得連絡之際、以大砲猛攻我某師、該師長督隊拚命抵抗、全師犧牲甚巨、現在苦戰中、我生力軍一旅已前往增援、十九日上午、敵機兩次進襲太原、第一次敵機十四架、在城北工廠地區投彈五十三枚、死傷人民十餘人、第二次敵機四架在城內投彈十七枚、傷學生及人民十餘人、又據報靈邱鋒馬嶺東北三十里之劉家莊、步騎兵聯合之敵千餘、黑石嶺有敵數百、均有西進模樣。

炸燬敵艦兩艘

我空軍前夜飛滬

餘艦逃至楊樹浦下游

同時炸燬敵戰車多輛

▲中央社上海十九日電　我空軍于「九一八」之夜、大顯神威後、泊浦江敵艦相率潛逃至楊樹浦以下一帶浦面、而尤以四號浮筒至十號浮筒之敵艦、十九日晨已逃逸一空、聞其中兩艘被我機轟炸受傷後、逃往吳淞口一帶修理。

▲中央社上海十八日電　我空軍十八日晚來滬轟擊敵艦、並轟炸敵軍陣地、除擊中敵艦一艘(另有一艘係砲彈擊中)及炸燬敵軍軍用品甚夥外、並悉東熙華德路兆豐路之空地上、停有敵砲車坦克車及裝甲車多輛、亦被我軍炸燬云。

美兵千餘 昨日抵滬

▲中央社上海十九日上午一時二十分電　美運輸艦蕭蒙號、隨同美巡艦大理石頭號、載美軍一千四百三十五名、十九日午由美抵滬。

日訪歐美使節 人選有變更

▲中央社東京十九日電　日訪歐美使節、因深井英五堅辭、變更如下、石井菊次郎赴英、伍堂卓雄赴德、松方幸次郎鈴木文治及大阪每日新聞主筆高石眞五郎赴美、另息、德國前國家銀行總裁曾任駐美大使路德、十七日由港來日、傳有使命。

楊行羅店方面 一週來抗戰經過

敵傾六個師團兵力三度進犯

被我逆襲將敵潰遺屍遍野

我方陣地屹然未動

▲中央社上海十九日電　記者於「九一八」之夜、赴淞滬戰線視察、晤及某高級軍官、承告近日楊行月浦及羅店方面之抗戰狀況甚詳、據談如次、十二日敵第三、第六、第十一、第十二、第十六、及新增之第九各師團、向我作第三期總攻、其主力由楊行月浦、沿寶羅公路兩側地區、向我陣地中央攻擊、企圖於「九一八」以前、截斷滬太公路、佔據淞滬、並以一部由羅店及川沙、向我包圍羅店之部隊突擊、十三日十四日敵我迭在顧家閣、徐家閣、永安橋等處、作劇烈之爭奪戰、我軍斃敵甚多、屍橫遍野、是敵第一次之頓挫、十四日黃昏後、我乘敵疲憊、全線逆襲、在羅店戰鬥尤烈、長橋、亦維橋、潘家橋站等處敵軍、當時俱被我軍攻破、界涇河水均成赤色、羅店全被焚毀、奪獲敵二十二聯隊軍旗一面、搜獲敵軍軍要命令文件甚多、據敵軍官日記記載、激戰十日敵收拾殘餘以台灣守備隊向羅店增援、再行攻擊、因大雨淋漓、敵空軍頓失活動、我以主力由正面逆襲、在南北塘口、東姜西姜、及羅店一帶、與敵激戰、因我步砲兵協同得力、追擊砲發揮偉大效果、攻擊我張家堰之敵約一團、立見崩潰、同時我嘉定高射砲、及金家灣我陣地前面、各擊落敵轟炸機一架、是敵攻擊第二次之頓挫、十七日敵以其新到之一師加入楊行正面、復作最後之進攻、適我生力軍趕到、由楊木橋、金家宅、及北朱橋一帶、加入反攻、向敵猛力掃蕩、至十二時、將敵全部擊潰、十八日敵全部向後退却、揚行永安橋金家灣一帶地區、敵尸遍地皆是、并遺棄軍用品甚多、計與敵激戰八日、斃敵逾萬、此爲敵第三期總攻慘敗之經過情形云。

▲中央社漢口十九日電　武漢警備部昨接前方巧(十八日)亥電告云、十二日以來、敵以陸軍六師團、兵艦一百卅隻、飛機三百餘架、沿寶羅劉公路兩側地區向我作第三期「總攻」企圖「九一八」以前、截斷滬劉公路、激戰六日、敵我死傷奇重、迄昨夜止、敵完全頓挫、我上海北站、江灣、廟行、劉行、羅店、瀏河陣地、屹然未動、刻我軍正積極佈置中云。

陳繼承到漢 熊克武等來京

▲中央社漢口十九日電　軍校教育長陳繼承、十九日晨偕夫人乘輪到漢、參加軍校武漢分校畢業典禮訓話、聞陳氏公畢後、仍將返滬一行。

▲中央社桂林十九日電　熊克武、但懋辛、陳古枚今赴衡晉京。

日暹新商約 即將簽訂

▲中央社東京十八日海通電　據日本此間半官式宣稱、日本與暹羅間新商約、即將簽訂新協定、與舊約大致相同、但將使兩國有更接近之機會云。

德報評論 遠東時局 警告日人止步

▲中央社柏林十八日路透電　德進攻報今日評論遠東時局、謂對於中日兩國、吾人應決定贊助中國抑或贊助日本、此殆爲良心問題、斯在歐洲固然、而在德國尤然、以言德國、吾人情感適在平衡之中、如今日聽令中國爲日本所鯨呑、則白人列強所負之咎、誠屬匪細、爲日本計、日本既得中國之全部北方海岸、宜卽停止前進、否則終有一日不獨遭遇中國之抵抗、且遭遇國際軍隊之抵抗也云。

是否參加諮詢會 美態度尚未決

王大使曾謁美總統商談 並說明禁運令對我不利

▲中央社華盛頓十八日路透電　赫爾十八日偕國務院國聯專家威爾森往覲羅斯福、聞諸可靠方面、對於美國參加關於遠東事件之國聯考慮一事有所商榷、同時官場尚未發表業已接到參加諮詢委員會請書之佈告、據白宮所發表之官場消息、中國大使王正廷、十八日會晤美總統、討論總統禁止政府船隻裝載軍械事不利於中國之影響、惟可恃方面謂美元首未必肯撤回其命令、王氏在白宮晤談半小時後、微笑出宮、不似十七日晤赫爾後出國務院時面露不寧之色。

▲中央社華盛頓十八日哈瓦斯電　中國大使王正廷、十八日謁羅斯福有所會談、雙方談話、係與美政府禁止所屬輪船運送軍火軍用品前往中日事有關、王大使當時曾將中政府對於此事所提立場加以說明、大抵中政府提出此種交涉、雅不願美政府視爲一種抗議、但此項禁令所引起之後果、不利于中國、業使中國大爲失望、則亟欲美國了解云、此外赫爾十八日亦曾謁羅斯福、所討論者聞亦與遠東時局有關云。

赫爾演說

▲中央社紐約十八日哈瓦斯電　全國和平會議十八日開幕、赫爾發表演說云、完全孤立政策所可獲得之惡果、與輕率干預外事以致勞而無功之惡果相同、國際和平所當依據各項原則、余於七月十六日所發表之書面談話中、已有所說明、美政府致力和平不遺餘力、係因和平與人民福利在根本上不容分離所致、世界各國若能貿經濟上相互合作、從而發展在易、則各國人民生活裕如、即各國和平的利益亦因獲得均衡、此種均衡、較諸以大砲飛機勝過鄰國所造成者實較能持久云。

▲中央社日內瓦十八日哈瓦斯電　國聯行政院決定以中日糾紛交付二十三國諮詢委員會處理後、該會已定二十一日舉行首次會議、討論兩事、(一)邀請當事雙方即中日兩國代表出席發表意見、(二)德國應否邀其出席問題、則以該委員會于一九三二年二月成立後、德國即于是年十月宣告退盟故也、關于此事、一般人以爲美國前于一九三三年參加該委員會後、已爲國聯非會員國參加該委員會樹一先例、目前美政府是否賡續參加一層、至此國聯與美政府仍在賡續談判中、特美國迄今尚未有所決定、在中國代表方面、深信美國至少當可派遣觀察員列席會議云。

(上)我忠勇戰士傷愈出院繼續歸隊赴前線殺敵　(中)月來在浙境擊落敵機十餘架殘骸運京在中正街車站起卸　(下)在鎭江被捕之漢奸游行示衆後執行槍斃人心大快

意增強地中海兵力
意國報紙對英法蘇猛烈抨擊
認尼翁協定爲制意預定計劃

▲中央社羅馬十九日路透電　意船一艘，昨夜載將士二百三十一員，兵二千七百九十一人，開往非洲意屬特里波里，以增厚地中海防軍力量，不久尚有輪船兩艘，亦將運兵赴意屬東非，同時意國報紙論及尼翁協定，指此爲英法蘇三國勾連謀不利於意國之舉動，意國講壇報謂事已明白表示者，英法兩國現依照一種預定計劃，純爲自己利益作危險的行動，至其預定計劃之最後目的，現猶不明，吾人對于不可忍受的事，横行爲加以制止，此其時矣云。

▲中央社羅馬十九日哈瓦斯電　英法駐意代辦，十九日晨相偕訪謁外長齊亞諾，按兩國代辦日昨曾以尼翁鎭地中海協定附件全文抄送齊氏，本日訪問，或即係就此事有所商談。

▲中央社柏林十八日哈瓦斯電　法大使彭賽，頃以該國外長即地中海會議主席台爾博斯之名義，將尼翁協定附件副本送致德外部。

▲中央社安哥拉十八日海通電　土耳其國民大會本日舉行特別會議，批准尼翁協定。

▲中央社倫敦十八日哈瓦斯電　關於地中海監察辦法，英官場方面頃說明地中海英法兩國驅逐艦數額較歐戰時用以防止潛艇襲擊者尤爲衆多，其力量至爲強大，足以切實增強英法兩國地位，而欲藉海盜行爲封鎖西政府之種種企圖，自亦無從實現，今後任何船舶駛往西政府所轄港口者，倘非私運軍火，則英法艦隊當予以通過之便利，目前英法兩國雖已撤銷西國沿岸關於不干涉辦法之監察工作，但對於不干涉政策，則決不有所變更，監察辦法，倫敦總辦事處主任范特姆，不久擬向西亂不干涉委員會提出一種計劃，內容計分八點，（一）西國各海港監察辦法並無實效，當予以撤銷，（二）各關係國海港內船舶，不論是否駛往西國，其行動應由各該國政府報告不干涉委員會，（三）各關係船舶，凡自歐洲各港口駛出者，不問是否駛往西國，均應派遣視察員登船監視，（四）各該視察員應將沿途寄碇港內外國船舶之數額，呈報不干涉委員會，（五）各關係國政府，應將所屬港內西國船舶數額，報告不干涉委員會，（六）各中立國船舶駛往西國者，應由不干涉委員會與各該國政府接洽，藉以査驗其行動，（七）任何飛機凡在法西交界處比利紐斯山脉一帶飛過者，應均加監察，（八）西國陸地邊境監察辦法，應予維持，上項計畫，法國瑞典業已接受，英國亦當表示贊同，總之英法兩國，現已決心維持不干涉政策，並當予以增强，除非某某國確有大規模援助西國民軍之事實，則當別論，但關於此層，目前尚無何種跡象足資徵信也。

粵勸募公債 集欵百萬元
立法院已集款十六萬元 業已匯呈總會購買

▲中央社廣州十九日電　救國公債粵分會，十八日將勸募所得第一批款一百萬元，匯呈總會購公債。

京息、立法院前（十八）召開院會，由孫院長主席，當通過江蘇省二十五年度地方普通歲入歲出第二次追加預算等要案，又該院認購救國公債總額已達十六萬餘元，計孫院長認購五萬元，葉副院長三千元、梁秘書長二千元、各委員會委員長一千五百元、各委員一千元、各秘書六百元或五百元，其他職員，則各認購薪俸一月，以示提倡，并悉此項認購公債之款，係自八月份起分五個月扣繳，所有八月份應扣繳之款，已如數交由中央銀行匯轉。

▲中央社上海十九日電　救國公債勸募總隊婦女組認購一百萬元，組二百支隊，分頭勸募，已聘孔祥熙、宋子文、俞鴻鈞、杜月笙等之夫人爲隊長。

▲中央社青島十八日電　青市推銷救國公債辦法，大致決定、（一）公務員認購規定月薪一月，（二）市民有房產者認購規定房租一月，（三）鄉民每畝地認購規定一元，（四）在銀行存款者認購規定利息一月，（五）富有者及普通市民自由認購，由工商兩會主辦，預定在一個月內募足四百萬元，現在加緊進行勸募中。

（本報十九日開封專電）豫焦作中福公司員工，以一月薪金六萬元，承購救國公債。

▲中央社南昌十九日電　贛省新運會以時屆秋凉，我受傷將士，需用棉被棉衣，甚爲殷切，特發起募集萬件運動，刻下除已向本市各界勸募外，并令各縣分頭勸募，一俟集有成數，即行運京。

▲中央社長沙十九日電　湘省黨部十八日起舉行救國公債宣傳週，[illegible]

▲中央社成都十九日電　[illegible]

勞軍紀行
黃梁民

（七）這是大衆貢獻報國的機會

[illegible]

覺得第一要先能安定人心，大家詳細商量之談工作，總算得有相當的結束。

各界民衆自動參加抗敵後援會工作的實在非常的踴躍，他們都感覺有各個的困難。所以從下午一時到臨晚，我們行前一小時，不斷的有各界人民代表到旅社來和我們講話，抗敵的情緒都非常熱烈，果能就各個的智慧力給予他們分配適當的工作，的確可以結成抗戰後援的一個勁旅！

我想這正是全國大衆貢獻報國的機會，這時候是無老無少，無新無舊，沒有年也沒有你我，只有整個國家和整個的民族！「抗救國」是我們一致的總目標，我們除在這總目標大使之下一致携手邁進而外，其他的零碎細帳可算。老實一點說，國難迫在眉睫，敵人的炸彈已經爆發在我們的眼前，也不是從容清算帳的時候，算了吧，一努力，我熱烈而奮邁的常熟的大衆！

臨晚，我們又在那銳利的空襲警報的吼聲中離開了常熟！

（八）『眞不够打』！

我們離開常熟便一氣跑到無錫，到無錫是在夜間九點半鐘，「大洋橋」一帶的飯店酒館，還是和平常一樣的熱鬧，電炬通明，看不出一些戰時的景象。我們吃了晚飯，輪流的在旅館裏洗了一個浴，一天的煩囂，至此頓覺心曠神清，安然地睡了一晚的好覺。

一清早起身便獨自走到靠近的京滬車站，一羣青年學生和店員所組成的担架隊正忙着迎接新到的一批傷兵。他們小心謹愼地扶持他們睡上架床，一乘一乘的抬着走，送到這裏的後方病院。

這時太陽已經高升，臂纏救護隊一類袖章的青年男女，很匆忙地在馬路上走過。提示無錫抗戰的精神在這時代！

我們匆匆地跑回旅社，大家決定先到××縣政府的臨時辦公處。搽着黃胭脂穿着高跟皮鞋的女人，雖然比平時少些，但也還有三三兩兩的從我們車旁掠過。

縣長離開要仍舊和平時一樣的鎭靜請了一位科長來給我們報告這裏民衆服務組織的情形，我們隨在貢獻了我們在前方各縣見到的這裏應該及早注意準備的工作的意見。縣黨部常務委員徐赤子同志，報告無錫民衆抗敵情緒的熱烈，就捐助慰勞品一項，十日來已經聚集了兩大節火車，分兩次運送到前方。

我們依次到縣黨部、抗敵後援會、婦女救護班等處看了一過，工作非常的努力，情緒非常的熱烈，最後我們走到傷兵病院，趁這一點餘閒，慰問我前方運來抗戰負傷的將士！

在一走進大門的那左邊一間平屋裏，橫列着五個床位，一個砲兵腿骨給自己的重砲輾傷，兩位都是傷在腰際，他們像是痛楚得非常，睡在床上不能十分轉動。一位近三十歲左臂負傷的戰士，當我們走進門時，他正坐在他的床沿邊自己輕輕在撫摩着他的創傷，看見我們進門，還是很精神地站起身來向我們招呼。

『謝謝諸位』！他在我們慰問了之後這樣的輕輕地回答：『我的手臂中的槍傷，當時破口甚大，流血很多，現在知道骨頭並沒有折損，大約一兩個星期後，原就可以歸隊：』他說到歸隊像是非常的興奮！

『東洋兵眞不够打！』他更有興味的接着說，『怕死，就不要到我們中國來；眞笨得要命，皮鞋略略的中了我們的伏，還不知道，眞可憐；一看見我們就想逃走，可是那裏逃得了！如果打使不用飛機大砲，我們敢說不留他們一個回東洋！』

睡在床上的那位砲兵也奮起他戰的餘威，『他們大砲有什麼用，搬不上岸，光是在兵艦上亂轟！』

我們怕驚擾了有待靜養的受傷將士，不敢多和他們談下去，便匆匆地謝別了他們，回到我們的旅社，這時已經下午五點鐘。

西援要求國聯 認意德侵略西國
恢復西政府購軍火權利
僉料國聯不能討論此事

▲中央社日內瓦十九日路透電　西總理奈格林，十八日在國聯大會要求國聯承認西班牙爲意德兩國侵略之犧牲者，並恢復西政府購得戰具之權，但據一般意見，國聯未能討論意德侵略之問題，因若處理此事，則將適用盟約第十六條，而多數會員國殊不欲被迫採取制裁手段也，是以此問題或將由第六委會稍加討論，但除空洞決議案外，不致有具體辦法，法外長台爾博斯繼奈格林後所發之言論，詞旨甚爲溫和，並明白表示法國願得和解之意。

▲中央社日內瓦十八日哈瓦斯電　法外長台爾博斯，十八日午後與波蘭外長柏克，就雙方相互關係有所會談，旋又與土外長魯舒第討論近東問題與地中海監察辦法，此外幷會見西總理奈格林，暨第二國際與工會國際聯合會代表團，該代表團以第二國際與工會國際聯合會所通過之決議案，即要求援助西政府幷反對不干涉政策者，提交台爾博斯。

羅斯福出巡
對司法改革案 仍將堅決奮鬥

▲中央社華盛頓[illegible]

國聯擬在遠東設立 防止婦孺販賣辦事處
設新加坡抑上海意見未一致

▲中央社日內瓦十八日哈瓦斯電　國聯社會問題委員會十八日開會，主席匈代表亞邦伊夫人，當就在新嘉坡及上海兩地擇定一處，設立國聯防止婦孺販賣辦事處問題加以討論，中國代表顏雅倩女士，暨丹麥英法等國代表相繼發表演說，均在原則上承認在遠東方面設立專門機關防止婦孺販賣行爲一舉，確屬必要，惟對于地點問題，則意見未能一致，荷蘭代表以財政上理由爲辭，主張擇定新加坡，中國代表顏雅倩則以中國代表團名義表示反對，並主張擇定上海，謂被販賣者以中國婦女爲多，即就經費而論，亦以上海爲宜，中國政府關于防止婦孺販賣之職責，因各項情報與事務未能集中，頗感困難，今國聯設立辦事處之舉自極爲有益，又他日辦事處成立後，希望發行華文刊物云云，委員會嗣議決指派中國、印度、暹羅、澳洲、英國、德國、荷蘭、葡萄牙等國代表組織小組會，于二十日開會研究地點問題。

美總統演說 遭德人抨擊
欲轉移國人目光
認羅氏譽論獨裁

▲中央社柏林十八日哈瓦斯電　美總統十七日廣播演說，抨擊獨裁制後，德國社黨人士，均猛烈加以批評，該黨機關報民衆觀察報載稱，世界各國意見紛歧，其情形原已相當嚴重，羅總統今以譏謂羣衆之方式，發出敵視獨裁制之言詞，其用意無非欲使紛歧狀態愈益嚴重而已，羅斯福所推行之內政，可嘗議之處原屬甚多，羅斯福本人亦抱獨裁野心，其所由抨擊外國獨裁制者，即欲轉移美國人民之目光，藉以掩飾其野心也云云。

德將舉行 規模空前宏大 防空演習

▲中央社柏林十八日哈瓦斯電　政府定下週中在柏林暨北部各省舉行大規模防空演習，預定歷時一星期，其範圍之廣大，與時間之久長，實爲從來所未有，此項演習所獲結果，當待本月杪意相來德報聘，德海陸空軍舉行會操時加以應用云。

抗戰與防疫
肖臨

我們的全面抗戰已經發動了，我們應當集中我們所有的力量，以應付這個民族存亡所關的戰爭；所以我們應當避免內部一切無謂的犧牲，以防減少我抗戰的力量。那麼病菌便是我們第一個大敵，因爲戰爭的關係，戰區的居民多逃聚一處避難，據連日的報章所載，上海天津英法租界在街頭露宿的都有人滿之患，滄州難民在大雨中集有十餘萬人，即在平常的時候，倘人口聚居太多，也可發生傳染病，何况當這秋陽暴人，正是病菌活躍的季節，人民懷着恐懼的心理，爲炎日和雨露的襲擊，任你鐵打的身體也要生病的，一個人生了病，許多人都要傳染起來了！

記得民國十六年的夏季，敝處（河北清化縣南鄉一帶）適爲戰區，所有附近居民都逃到一個名叫東閭的村莊，因爲這個村裏有外國人的敎堂，有士案，並且有外國人——每家的坑上都躺滿了婦人和小孩，男子只在廠棚內或房簷下露宿，人口太多了，比稀的廁所都容納不下許多人的排泄，尿在街上流成小渠，大約有一個月光景，軍事平定了，人們又回家裏，然而天花傳染起來了，各村的小孩，死亡到百分之百的樣子，即已種過痘的三十幾歲的大人，生天花的也很多，死亡也不少，更從歷史上看，當明淸的時候，北方有個慓悍善戰的部落，名叫衛拉特（即瓦剌），在明朝正統中，曾經虜過明英宗，嘉靖中曾經三次劫掠京師，明朝無如之何，爲有明一代很大的邊患，當淸初正盛的時候，經康熙，雍正，乾隆三朝，約有七十年的光景，前後九次用兵，直到最後一次，因衛拉特諸部的內鬨，又値天花大行，才經兆惠，成袞札布兩路出師，用六年的工夫，搜山剔谷的殺戮，才消滅殆盡了，衛拉特的戶數原有二十餘萬戶，此次死於天花的佔十分之四，死於兵的佔十分之三，逃者佔十分之二，存者不及十之一，請看經過二十餘年的戰爭，還不及一次天花死得多，時疫豈不比百萬雄兵還可怕！

由以上的敎訓，我們知道：我們於抗戰之際，更應注意後方人民的健康，病疫是比百萬雄兵還厲害，我們應當預先作防疫工作，尤其是戰區的防疫，更是刻不容緩的！

魯玉符河 堵口合龍
張鴻烈到口門勘查

（濟南通訊）玉符河上月十一日在長淸宋家橋決口，經建設廳積極搶堵，業於十五日上午三時，堵築合龍，建設廳長張鴻烈，特於十六日上午八時，率建廳第一科長朱桂勳，第二科長曹理卿，第五科長吉恭甫，技正史安棟等，乘汽車前往合龍處查勘，現口門已完全堵合，正進行閉氣及善後工程，張氏勘査後，當召集在工全體人員訓話，並酌發工夫兵警獎金，訓話發獎金畢，於下午八時返濟，已將勘査情形，電韓主席報告。

豫省府制定 優待出征軍人辦法
期使揮戈前驅後顧無憂
並擬呈請中央通令倣行

（開封通訊）豫省府爲鼓勵出征軍人爲國抗戰起見，頃特制定優待辦法一十三條，對出征軍人之家族，在經濟上予以輔助，精神上予以安慰，極爲周詳，期使我忠勇將士揮戈前驅，後顧無憂，滅虜殲敵，勇氣倍增，此項辦法現已提經該府第六八三次例會通過，並即將令頒所屬遵行，並擬呈請中央轉令各省市政府倣行，茲誌該辦法全文如左：

河南省優待出征軍人暫行辦法

第一條、爲優待本省出征軍人爲國抗戰起見，除法令別有規定外，特制定本辦法，第二條、對於本省出征軍人，以左列各款辦法優待之，（甲）減輕其家庭對於公家之負担，（乙）准免其直系親屬服公家勞役，（丙）家庭貧困者予以經濟補助，（丁）榮譽獎勵，第三條，各縣政府應於奉到本辦法一個月內，將全縣出征軍人調查明確，造具淸冊，以備查考，第四條，各縣政府將全縣出征軍人調查完畢後，應即遴派區長，或聯保主任，協同當地鄉望素著之士紳，分赴各出征軍人之家庭，爲誠懇之慰勞，遇必要時，得由縣長或區長分別召集其家長舉行懇親會，酌贈相當之慰勞品或紀念品，第五條，各縣政府對於出征軍人之家庭，除應責令照常担負法定賦稅外，不得向其攤派任何臨時費用，其家庭貧困者，應即設法予以經濟補助，前項經濟補助，得勸導本縣本村富戶捐助，或由未曾應征之各戶供給之，第六條，各縣政府對於出征軍人之家庭，除准免其直系親屬服公家勞役外，並准予儘先享受一切公益設施，如子弟之免費或減費入學，及赴公立醫院或診療所免費治療，與積穀之免息借貸等，第七條，各縣政府對於出征軍人，應隨時負責調查，如在抗敵時確有特殊戰功或陣傷陣亡者，除依法給與撫卹金外，應將事實交由各該縣志館編入縣志，或呈請列入省志，幷以全縣名義給予旗匾，或刊刻石碑，樹立於縣敎育館，或忠烈祠內，以資褒揚，第八條，各縣政府對於出征軍人之家庭狀况，應隨時報告省政府查核，第九條，各縣政府對於應征新兵，出發前應偕同當地士紳舉行歡送會，並依照本辦法之規定，優待其家屬，第十條，各縣政府如有不遵照本辦法之規定辦理者，應由各該管行政督察專員公署，査明呈請省政府嚴予懲處，第十一條，凡有假借或虛報其家庭中有出征軍人，以圖規避各種勞役，及減免公家負担者，一經查明，應依法嚴辦，第十二條，本辦法如有未盡事宜，得隨時修正之，第十三條，本辦法自核准之日施行。（九，十四）

社會局籌設 京市臨時聯合中學
指派張右源等爲校務委員
今晨討論計劃及分班辦法

市社會局設立臨時聯合中學，業將計劃草案，呈經上週市政府會議核准通過，茲悉該聯合中學之範圍，包括原有之市立一中，市立二中，市立師範，及職業學校等四校，上設一校務委員會，主持聯合中學校務，已由社會局指派張右源，馮鎬，夏易堪三督學，暨四市立學校校長爲委員，並以張右源爲主任委員，該會定今日上午在社會局舉行第一次會議，討論籌設計劃及分班辦法，校址擬假二中校舍，聞局方以學生衆多，不易完全容納，已決定凡初中一年級生及幼稚師範生，由各校另發借讀證，俾學生自由赴各地借讀。

朱執信先烈 殉難紀念日
京市黨部召開紀念會

京市黨部以明（廿一）日爲先烈朱執信先生殉難十七週年紀念日，決於是日上午九時，在建康路該部大禮堂舉行首都各界紀念大會，並已函請各機關團體屆時推派代表三人參加。

京聯保切結 今日開始舉辦
市內居民均應履行

京市自治事務處，以辦理聯保切結事宜，業已籌備就緒，決定今日起開始舉辦，凡本市居民，均應履行該項手續，如有故違者，即擬請憲警機關強制執行，以維治安。

京市各小學 今日一律開學
各校長逾期到校即予撤職

京市各小學已遵令決於今日一律開學，據悉，除一小部分小學因特殊關係，准予暫緩開學外，餘均同時開始上課，各小學校長，有在請假期間而尚未來京者，已限于開學後一星期到校，逾期到校者，即予撤職。

下關設立 臨時醫院
收容患病難民

自滬戰發生後，本市由滬來京難民，陸續不絕，均經分別遣送回籍，最近自發現難民患有霍亂症後，衛生事務所即設法竭力防止，以杜蔓延，並在車站設立檢疫處，凡來京難民下車時，均須一一檢查，如有患霍亂者，即送傳染病院隔離治療，一面將隨時抵京者，在收容所內逐一施以預防注射，對於飲食及排洩物，尤謹愼處置，以防疫菌蔓延，茲悉下關傳染病醫院，收容患病難民已告滿額，本市難民救濟委員會與本市衛生當局，爲儘量收容以便予以醫藥救濟起見，經會商決定將挹江門外聖公會學校，改設爲臨時醫院，該處設有病床一百五十張，可儘量收容，業經商洽就緒，如再有發現者，即送該院治療云。

中央社同人 認購救國公債
款額共爲一萬元

中央通訊社總分社同人，對救國公債，現已分別認購，款額共爲國幣一萬元云。

抗敵會商討 民衆防毒辦法
推定顧毓琇等起草

首都各界抗敵後援會，昨日上午九時，在該會會議室邀集各機關技術人員，會商民衆防毒技術事項，計到王賜年，張耀德，馬傑，杜長明，劉紹光，劉彥勳，谷正綱，彭爾康，王祖祥，朱章賡，劉百閔，李爾康，顧毓琇等十餘人，經決定推顧毓琇，劉紹光，朱章賡，彭爾康等起草辦法，提下次會討論云。

工務局定期 換發冬季車照
十月一日至三十一日止

京市工務局以本市各種車輛執照，冬季即屆，自應換發，昨特通令各車商，自十月一日起至三十一日止一律換發，否則查獲嚴罰云。

抗敵漫畫 展期閉幕
昨各界參觀者仍甚踴躍

抗敵漫畫展覽會，在新街口大華戲院開幕後，昨日爲第二日，各界參觀人士仍異常踴躍，該會原定今日結束，茲因各界未克前往參觀者甚多，決展長會期二日，改至二十二日閉幕。

本報代收救國捐款報告
（九月十九日）

△現款

國泰商店同人廿元、信昌糖油號同人廿元、亨得利表號同人廿元、交輔學校交通兵學院同人十二元一角九分、蔣復興第二支店同人十元、萃井恆同人六元、廣州雷服商店同人五元、晉和號同人五元、福康藥號同人五元、華美藥房同人十元、華安藥房同人三元、顧公館二元、毛公館二元、杜源盛同人一元、王友信二元、徐超人三角、馮金斌三角、吳河清三角、楊德泰三角、趙同志五角、李康平三角、熊君濃三角、李友之三角、愈愚一元八

角、陳楚先六角、遇貴陽六角、盛永發三角、劉道源三角、朱鼎文五角、趙重華九角、榮棣華一元九角、杜威侯三角、夏辰三角、萬子揚六角。

本日經收一百三十二元五角五分　連前共計一萬八千二百〇〇九角九分

中央財務委員會經收 國內外抗敵後援捐款
（自九月十五日起至十六日止）（第五號）

國內捐款　青島中央銀行無名氏一四元、如皋一日所得委員會五〇元、同上九〇元、同上三九〇五元、泉州一區一八八保吳聲欽一〇元、青島江寧路一號隆源興五元、青島膠東路張秀英五〇元、青島膠東路曹丕新二〇元、青島中央銀行葉雲揚一〇元、青島中央銀行會薛氏一〇元、青島中央銀行陳新達一元、廣播事業管理處九七六四元六角九分、烟台趙朱志雍金手鐲一隻金環一付金戒一隻、阜寧縣東坎警察三〇元、阜寧鳳谷村警察八二元七角、蕪湖拓皋大興李裕經九〇〇元、宣城各界抗敵後援會三九八元七角、國府文官處繳來廈門市政府等二四·七四七元二角九分

、捐款十三起、山西省黨部委員及職員三九五元、濬抗敵後援會一〇，〇〇〇元、蕪湖中國銀行代募二，八〇〇元一角九分、萊蕪縣口子鎭鎭公所三三〇元五角、溫州海關全體職員五二二元六角、河南駐馬店抗敵後援會八〇〇元、國府文官處轉工商日報一〇，〇〇〇元、宣城抗敵後援會二七〇元、同上二五元八角、涇泉抗敵後援會五六〇元一角二分、洛陽抗敵後援會一，〇〇〇元、浙江抗敵後援會一〇，〇〇〇元。

共計七三，七〇二元五角五分、連前共收陸拾萬四千一百二十八元八角五分五厘。

軍事委員會經收 慰勞抗敵捐款報告
第三號

（九月一日起至十日止）

河北許昌豫中管理所三百一十四元五角、浙江省龍泉縣民徐敬九、九千二百元、重慶行營總務處第二科胡德明一萬元、河北東鹿縣辛莊抗敵後援會一百一十六元八角、濟南惠魯商業職業學校二百元、濟南福順德同人七十六元、安徽大通抗敵後援會一萬元、重慶天和公號同人一萬元、重慶李覺鳴一百元、河南敎育廳三百〇七元三角九分、濟南山東東綱公所一萬元、江陰各界抗敵後援會二千元、常州武進婦女募捐隊一百二十一元、上饒中華基督敎上饒內地會二十元、江蘇吳江縣盛澤區各界抗敵會一千元、江蘇無錫各界抗敵會三千元、西川郵務工會一千元、天津國民分子十六人一百元、河北石家莊華興厚田仲三十元、漢口特三區阜昌街十八號華昶行四百元、蘇州東州市五十號吳縣日報社一千元、河北石家莊鐵業公會二百一十五元三角、天水隴南抗敵後援會一千五百八十三元九角七分、常德下南門介昌綢莊四十元、陝西省銀行代謝文青君攜到三千元、江西各界民衆抗敵後援會一萬元、暹邏大年華僑救國後援會三千元、（上款係僑務委員會代爲轉解到會）、東海縣黨部東海縣各界抗敵後援會五百元、濟南膠濟路職工學校募捐團王升瀛三百元、山東濟南普利門外路北華盛九金行二百元、石家莊大興紗廠全體職工一千二百七十一元三角一分、浙江省政府一百元、四川鹽務管理局全體員警九千元、（上款係四川行營總務處第二科胡德明代解）、重慶市立第十二小學賀俊賀賞修二十四元、長沙堂坡朱學咸應徵等一萬元、重慶市電話總所四百一十四元、淮安縣民衆組織委員會九百元、上饒雷公廟七號秦淡村十元、江蘇沭陽縣高家溝張心甫五百四十五元六角、泉州一宗兄弟樹膠公司一百元、中央銀行泉州辦事處代張達才一百元、福建建甌青年抗敵後援會三十元、成濟鐵路工程局全體員役等一千九百四十一元五角三分、重慶柴家巷國泰電影院一百六十九元七角、濟南經二路瑞蚨祥鴻記全體同人二十三元五角二分、湖南瑤崗仙澤民興裕阜蕎阜華金鳥業公會淩霞新一萬元、浙江餘姚捲烟業公會馬鏡雲二百元、上海廣陵盛君壽五千元、威海衞三千元、（上款尚未收到正式文件）、津浦泊頭鎭河西韓起中七元、湖南穀城縣耳油業同人三十元、如皋掘港王佐卿三十元、福建雲霄縣黨務指導員辦事處一百元、山東濟南齊魯大學田家半月報社九十元四角八分、常德雷條殿十四號吳萱蔭四元、沁陽中華基督教愛國募捐團一百〇九元三角八分、泉州永靖中路留留照相館林丹誠三十元、漳州舊府路七號張崇標二元、徐州賈汪華東煤鑛王勤修一元五角、武進城內廟沿河九號謝仲篪等四十元、河北安國縣各界救國後援會七千一百元、福建上洋區援會二百五十元、福建廈門抗敵後援會二萬元、

共計十二萬六千五百二十九元七角五分

更正

茲據軍委會來函稱，本月九日公佈之抗敵捐第一號報告表內有寧波時事公報社名義募集之捐款，誤寫爲上海時事公報社字樣，特此更正。

國立北平藝術專科學校啓事

本校現設通詢處於本京傅厚崗五號來京敎職員及學生請即前來接洽登記爲荷

南京行健中學招收新生及借讀生

本校業于八月廿六日正式上課一切照常進行嗣奉部令稱「本期因時局關係于九月間尚得招生一次並無論各級均可予以借讀」茲定于九月廿四日再行招收新生及各級借讀生一次凡欲來本校求學者務希于九月廿八日前來校覆行入學手續爲要校址夫子廟東牌樓

國立東北中山中學校續招新生

（班級）初中一年級新生兩班高中一年級新生一班（籍貫）以遼寧吉林黑龍江熱河四省籍學生爲限（性別）男女兼收（報名日期）九月二十日至二十五日（考試日期）九月二十八日至二十九日（報名及考試地點）南京中華門外板橋鎭本校　招生簡章函索即寄

招收電氣機匠汽車機匠及無線電機收發人員與修理人員通告

茲有某機關需電氣機匠汽車機匠及無線電機收發人員與修理人員各多名應徵者須具有相當技能月薪自三十元至八十元經考試之後視其技能經驗酌給之報名者須携機匠證明書二寸半身相片六張並同鄉會館證明書于十月二十日以前來南京乾河沿陸家里二十五號報名登記候試此告

中央畫刊　第一一九期

△我羅店前線之迫擊炮隊向敵轟擊時一瞥

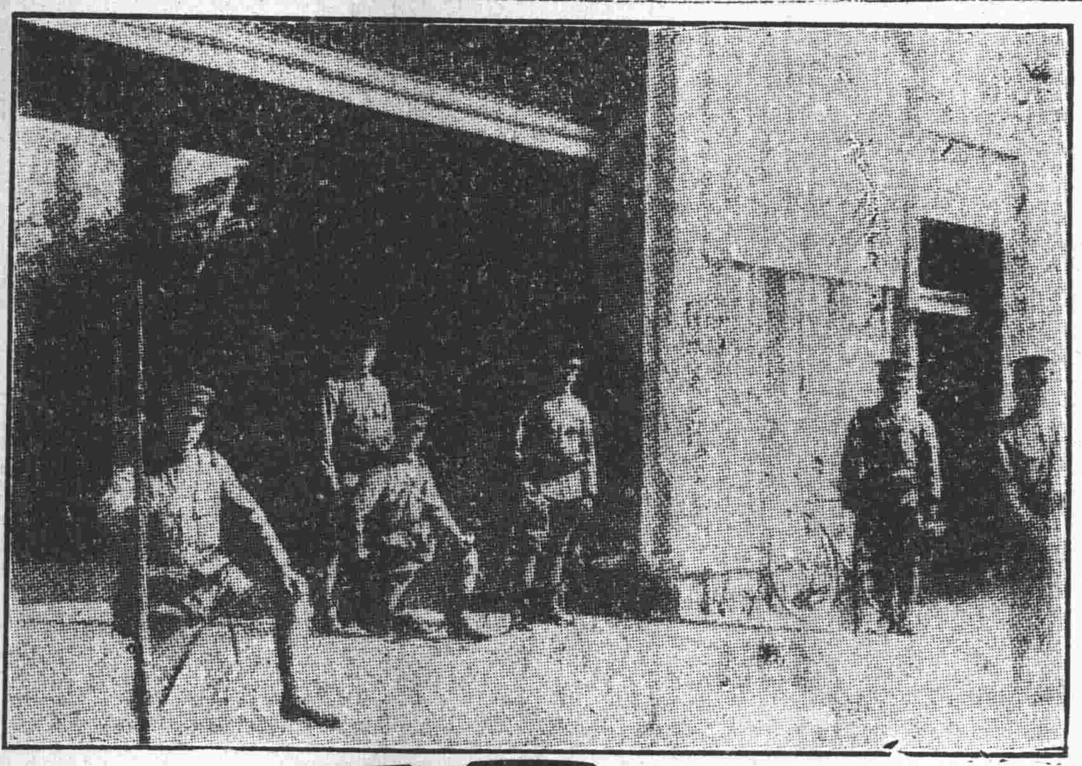
△慘痛的回憶（一）瀋陽兵工廠被佔之影

△九一八事變後我大刀隊在古北口殺敵情形

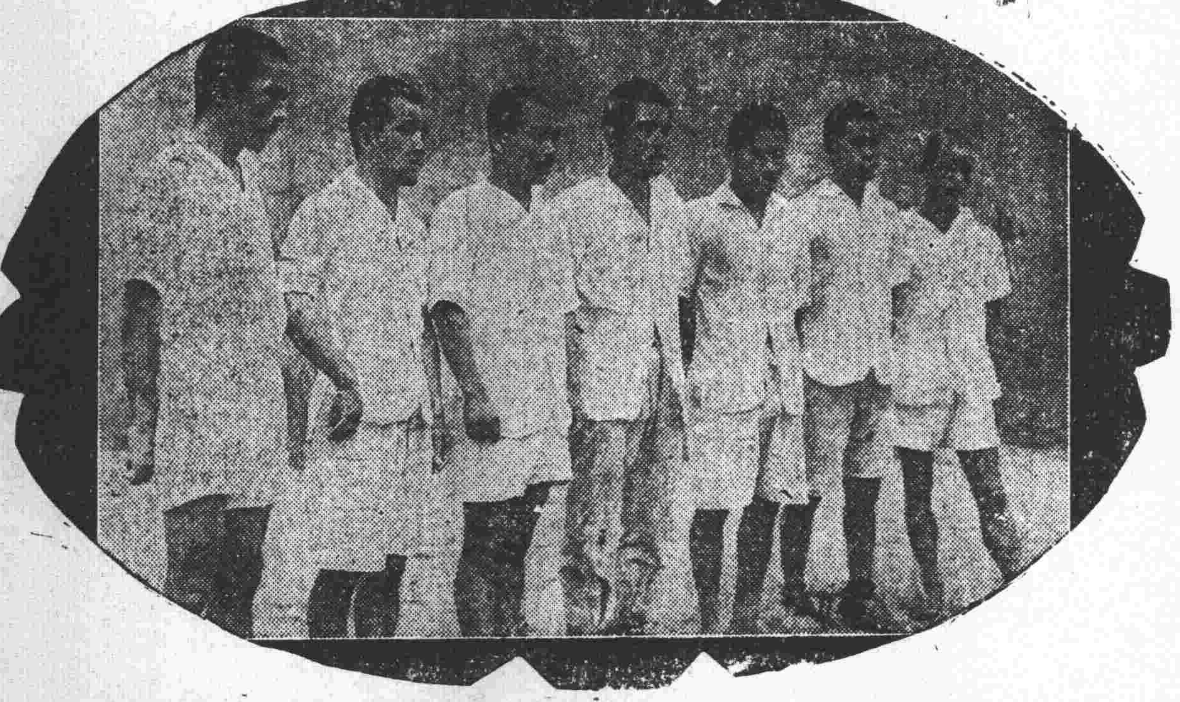
△被我俘獲之敵空軍人員（軍委會電影股）

△（二）敵軍在瀋陽市街中任意襲擊行人之殘暴行爲

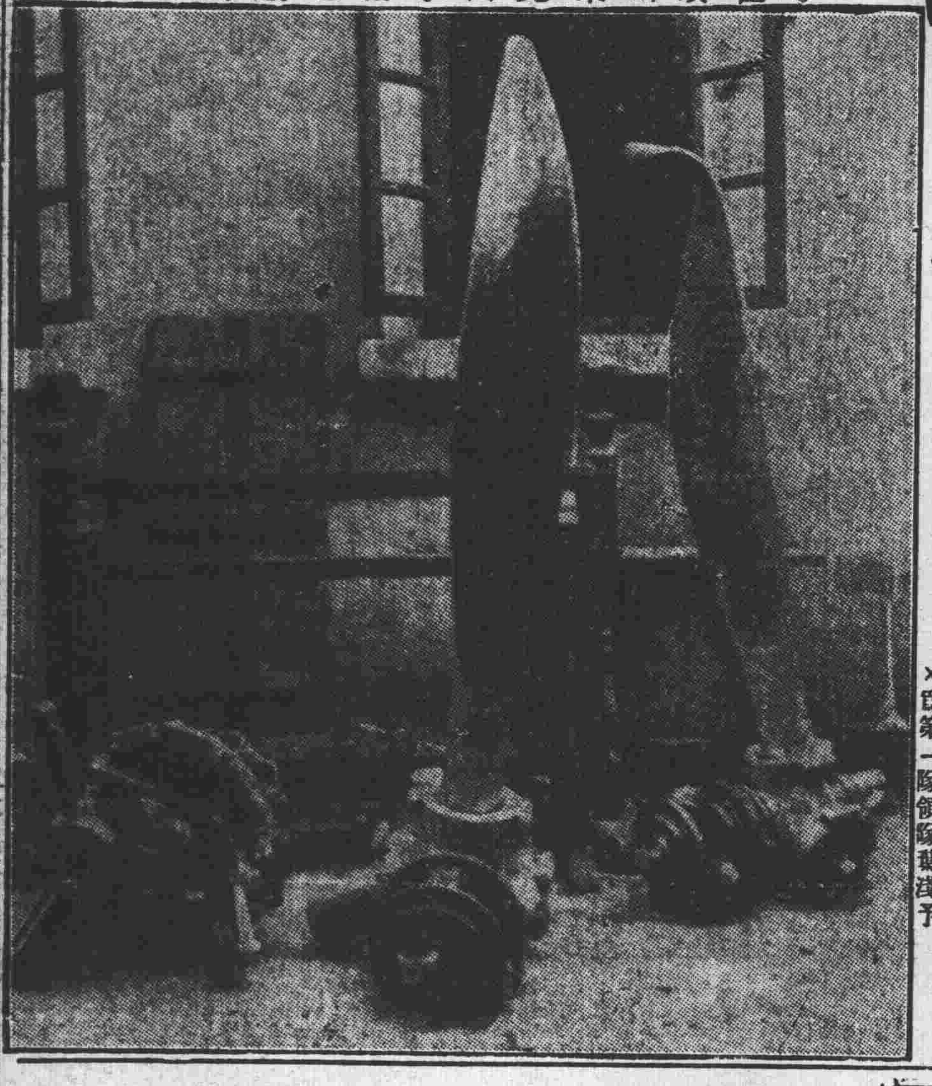
△在廣州東莞山擊落之敵機殘骸

△漫畫宣傳隊隊員日夜工作極形緊張（×爲第一隊領隊葉淺予）

△收復失地　漫畫宣傳隊稿

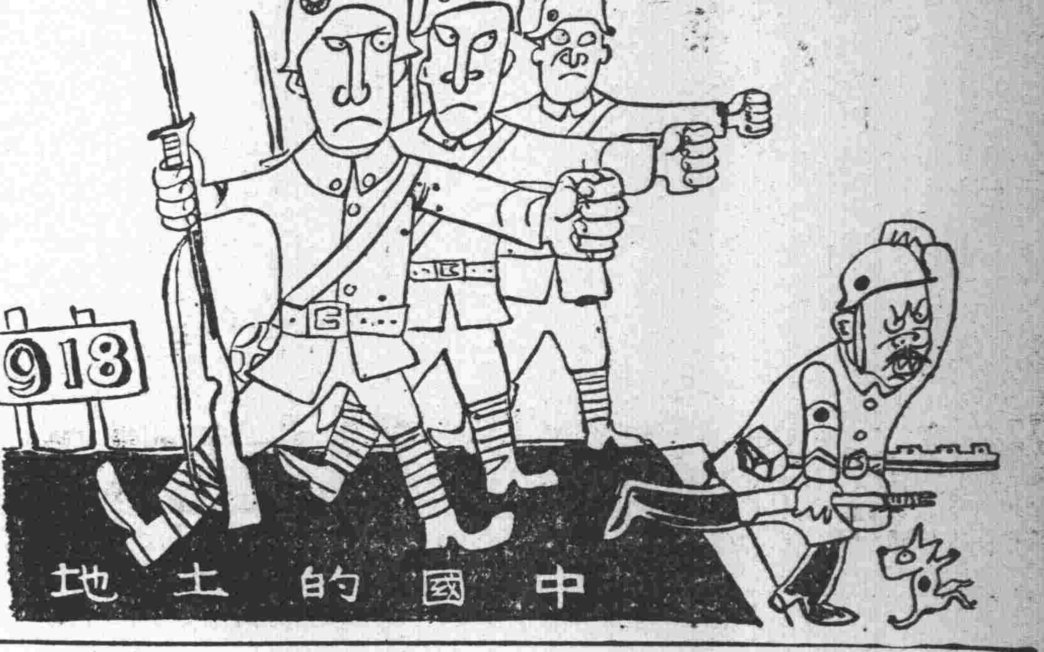

德國瑞達浦廠 1937 各種機器脚踏車

分 DB200 K500 K800 等軍用式普通式樣 德國軍警及交通各界普遍購用並蒙我國大批採用

DB200 機車 極合於輕便交通

K500 及 K800 可裝置邊車

優點 式樣新穎 構造堅固 用油極省 管理簡便

詳細說明書及樣本承索即奉

德商 咪吔洋行 中國總經理 上海 漢口

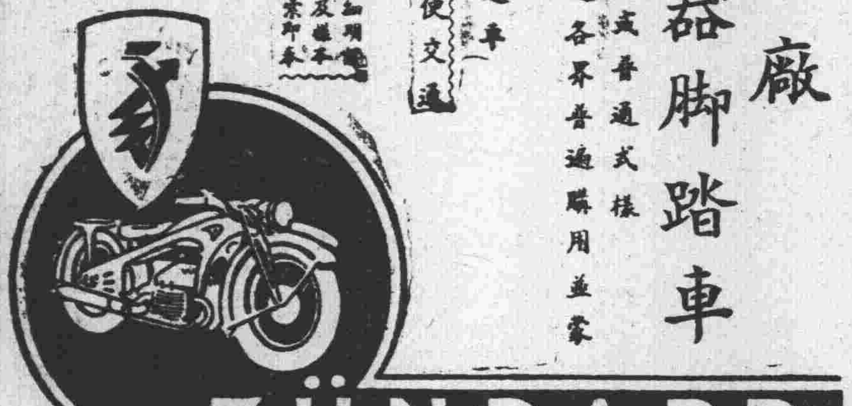

未服以羅菓子鹽以前　風濕骨痛　消化不良　頭痛

既服以羅菓子鹽以後　精神充足　康健愉快

風濕骨痛，消化不良，頭痛諸病。多由體系之中積聚毒質雜質所致。不宜僅治其標。應即進治其本。惟日服以羅菓子鹽，則爲解除大便不暢及其所致種種疾苦之安全方法。蓋以羅之功用，至爲溫文而自然。祇爲保留充分水分於食道內，以利糟粕之排泄而已。故宜祇服以羅菓子鹽。而勿服其他粗澀之瀉劑。

分大中小三種瓶裝化學藥房洋雜貨舖均有出售　經售代表　上海四川路一二六號十號元芳洋行房子內　怡德洋行

以羅菓子鹽　有益健康　闔府宜服　(3)

ENO'S "FRUIT SALT"

天氣與脾氣

兩者關係密切如果內腑潔淨涼爽性情自亦和靄慈祥所以如因天熱而性情暴躁但服平肝導滯良藥清導丸莫不自覺涼爽快樂而他覺和善可親矣清導丸純係植物質製成之腸潤劑穩妥可靠統治便秘肝火胆疾頭痛頭暈

氣脹神疲性暴男女老少莫不咸宜

清導丸各藥房皆有出售或逕向上海江西路四五一號韋廉士醫生處購買每瓶法幣七角六瓶三元五角郵力免收

(4)

國民政府衛生署許可證成字第六二六號

君為彼等謀幸福

為家庭謀生存致娛樂是偉大工作為家庭圖健康幸福是更偉大工作此所以聰明人士求助於韋廉士醫生紅色補丸嬰孩自己藥片

許多的人對於積聚財產置備物事以供家庭用很是能幹但要保障家庭健康幸福便感困難而家中如果採用韋廉士醫生紅色補丸及嬰孩自己藥片兩種切實有名的靈效家庭健康保障種種困難就可切切實實地使之簡單化了實際上凡曾用過這種現代醫藥科學優良家庭疾病愁雲即見消散健康幸福速得恢復

此其故蓋因韋廉士醫生紅色補丸乃完美之補血健腦品功能速愈血虧腦衰各症如血虛腦弱體虧胃呆不眠早老腎虧瘋癱痛瘓疾及其他疾病之後身體虛弱以及婦科各症並善培元補虛嬰孩自己藥片純淨易服和平而有效地速愈嬰孩食積便秘腹痛嘔吐泄瀉痰厥蛔蟲發熱出牙各症也是故君如欲君之自身或君人克享康健幸福一凡任韋廉士醫生紅色補丸嬰孩自己藥片助君一臂看其如何使君之重大責任化大爲小化難爲易也

國民政府衛生署許可證成字第六二五號

各藥房皆有出售或向上海江西路四五號韋廉士醫生購定價韋廉士醫生紅色補丸每瓶一元五角六瓶八元嬰孩自己藥片大瓶每瓶七角六瓶三元五角郵力一概不取爲便利公衆見嬰孩自己藥片現另裝小瓶一種每瓶法幣三角

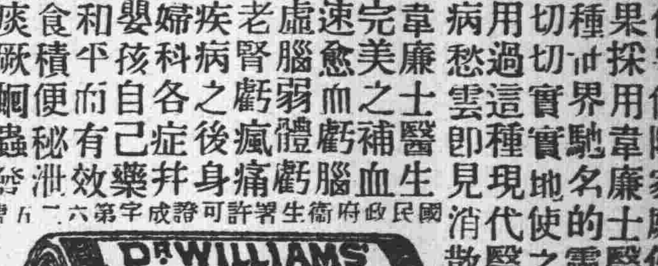

人事欄廣告

水泥出售　現有水泥現貨百餘桶另整出售欲購者請問上海路合羣新村二號陳君電話三一〇四九

談佑亮先生　鳴謝花柳專科　予患淋濁橫痃睪丸炎且陽痿尿道腫脹白帶經痛後痛根除內人傳染白帶經痛亦經包醫而愈人民訓委員陳西鰲啓▲診所城北太平橋口九號彙醫內婦兒各科門診一元出診三元包診十二元

遺失聲明　茲遺失石質方形陽文圖章（內刻朱停雲印）一枚該章係作爲南京交通銀行儲蓄部活期儲蓄第五九九二號本人戶名付款印鑑除向該行掛失外特此聲明作廢　朱停雲啓　二十六年九月十八日

遺失聲明　茲遺失南京警備司令部臨字六六零號通行證一個除呈請補發外特此登報聲明作廢　王迺芳啓

聲明作廢　茲遺失南京市防護團二十五年度證章（第八十三號）一枚除呈報補領外特此登報聲明作廢　宋根波啓

遺失聲明　茲於九月八日被竊失去下關江邊碼頭軍役伕第一百三十二號及第一百四十一號臂章各一方除呈報外特此聲明作廢　趙遒慶　褚文科同啓

遺失聲明　茲本人因公由杭返京于吳興附近遺失航委會第三六九九號官佐身份證一件除呈報航會核銷補發外特此聲明作廢　顧文慶啓

遺失聲明　茲遺失實業部六八號職員證章一枚除呈請補發外特此聲明作廢　方列賓啓

匯票作廢　茲遺失東京黃君退回中國銀行七六四八號匯票一張計國幣四十元除函告中國銀行外特此聲明　霍立人啓

遺失聲明　敝人遺失第一工廠符號工作號牌（一二七五）及航委會軍人差假證各一除呈請備案補發外特此聲明作廢　陳榮阜啓

消毒牛羊奶　南京牧場　電話三二〇四二　地址中央門外

遺失聲明　鄙人因公由滬返京于溧陽附近汽車傾覆傷重暈厥致將航委會五二二號證章遺失除呈報補發外特此聲明作廢　戴梁啓

遺失證章聲明作廢　鄙人九月十八日在大教場附近遺失南京空軍總站第三八號證章乙枚除呈報補發外特此登報聲明作廢　劉鶴濂啓

紹普兄鑒　弟已到京住中山北路西流灣一號　進啓

遺失圖章作廢　鄙人有玉砥王章四字方形篆刻陰文圖章一顆業已遺失除更換新章外特此聲明作廢　王砥玉啓

遺失聲明　茲遺失南京國華銀行活期儲蓄存摺一扣第三二五號除向該行掛失外特此聲明作廢　傅志式啓

遺失聲明　鄙人於本月十三號由滬搭車來京途中不慎將第六七八八四號行李票遺失另具保領取件除證明外特此申明作廢　黎芳亓啓

遺失聲明　敝廠前由空軍總站請領之工人臨時出入證計自六月廿日起至八月廿日止早經滿期頃食工人周阿和沈華榮吳香山王顏清江文友劉玉興李繼賢王業成出入證八張業經遺失除呈報空軍總站外用特登報聲明作廢　建隆營造廠啓

呂振寰啓事　鄙人遺失教育部所發之留日學生證明書留日學生監督處所發之留日學生證及日本東京大學所發學生身分證明書各一件除呈報外特此聲明作廢

聲明作廢　茲有軍政部兵工署汽車司機陸金福于八月十八日上午行經新街口附近遺失軍政部兵工署汽車司機給二十六年度下期汽字第六號符號一枚除呈報外特此聲明作廢　陸金福啓

遺失　茲遺失航空委員會第一油彈庫炊事兵王盛奎十七號符號一方除呈請補發外特此登報聲明作廢　王盛奎啓

汽車出讓　茲有一九三三年四只汽缸坐人轎車福特牌車身機件及胎全新願購者請至中央黨部後章家巷七號之一接洽

遺失聲明　茲遺失參謀本部城寨組第三十一號小工識別證一方特此聲明　郭應財啓

▲**遺失聲明**　鄙人於八月十二日托中正路中國銀行匯上海陳備出國幣四七十五元由中國銀行給計七七二號收據一紙業已退回款已收到除向中國銀行掛失外特此登報聲明作廢　瑞明啓

★★★★★★★★★★★★